

SLAYT 1: BÖLÜM 9: DUYU ORGANLARI - KULAK (GİRİŞ VE GENEL BAKIŞ)

Detaylı Konu Anlatımı:

- Duyu organları ünitesinin en karmaşık yapılarından biri olan kulağı incelemeye başlıyoruz.
- Vücudumuzun en yetenekli mühendislik harikalarından biri olan kulak, sadece işitme organı değildir.
- Kulak, duyma yetisine ek olarak; yer çekimine karşı nerede durduğumuzu, dönüp dönmediğimizi ve hızlanıp hızlanmadığımızı beyne rapor eden denge merkezidir.
- Anatomik inceleme kolaylığı açısından kulak üç ana bölümde ele alınır:
 1. Dış Kulak
 2. Orta Kulak
 3. İç Kulak

⚠️ Önemli Vurgu: Kulağın sadece duymaya yaramadığını, aynı zamanda vücudun "konum sensörü" (denge merkezi) olduğunu unutmamalısın.

💡 Günlük Hayat Örneği: Kulağı, hem mikrofona (ses alan) hem de jiroskopa (dengeyi ve eğimi ölçen sensör) içeren akıllı bir telefon gibi düşünebilirsin.

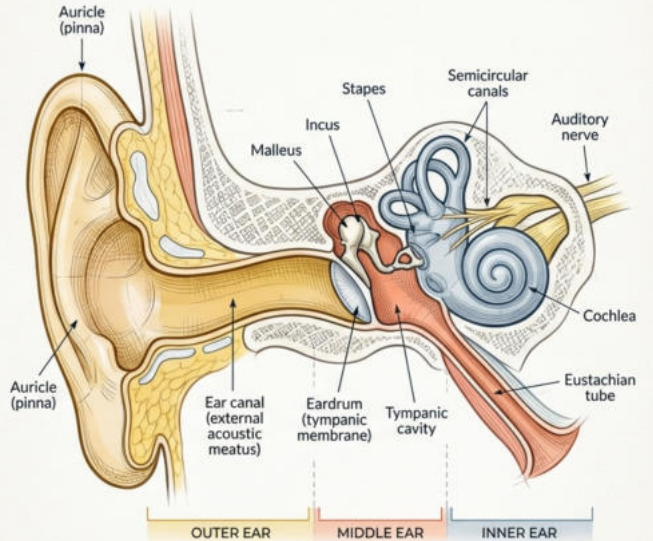

SLAYT 2: DIŐ KULAK ANATOMİSİ VE GÖREVLERİ (TOPLAYICI)

Detaylı Konu Anlatımı:

* DıŐ kulak, ses dalgalarını dıŐ ortamdan (havadan) toplayıp orta kulaĐa ileten kısımdır. Üç ana yapıdan oluşur:

- * **Kulak Kepçesi:** Kıkırdak yapılıdır ve dıŐarıdaki ses dalgalarını bir uydu anteni gibi toplar.
- * **Kulak Yolu:** Toplanan sesi kulak zarına ileten kanaldır. İçerisindeki bezler yapışkan bir madde olan "kulak kiri"ni salgılar. Bu salgı, kulaĐa giren tozları ve mikropları tutarak koruma sağlar.
- * **Kulak Zarı:** DıŐ kulak ile orta kulaĐı birbirinden ayıran sınırdır. Ses dalgaları buraya çarptığında zar titreşir. Bu nokta, ses enerjisinin mekanik enerjiye dönüşümünün başladığı yerdir.

⚠ **Önemli Vurgu:**

Kulak kiri pislik değildir! Vücudun ürettiĐi koruyucu bir kalkan ve "toz kapanı"dır.

💡 **Günlük Hayat ÖrneĐi:**

Kulak kepçesini, sesi daha iyi duymak için elini kulaĐının arkasına koyduğunda yaptığın işi yapan doğal bir huniyi

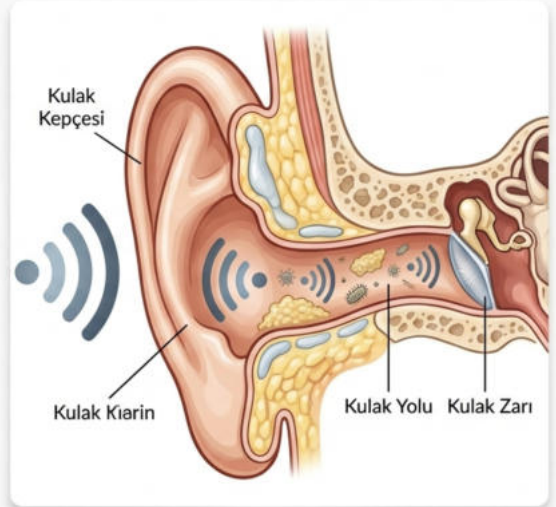

SLAYT 3: ORTA KULAK ANATOMİSİ (YÜKSELTİCİ)

Detaylı Konu Anlatımı:

- * Orta kulak, içi hava ile dolu küçük bir odacıktır.
- * Buradaki temel amaç, kulak zarından gelen cılız titreşimleri güçlendirerek iç kulağa aktarmaktır.
- * **Kemikçikler (Çekiç - Örs - Üzengi):**
Vücudumuzun en küçük kemikleri burada bulunur. Kulak zarından aldıkları titreşimi birbirlerine aktararak yaklaşık 20 kat güçlendirirler.
- * Güçlenen titreşimler, orta kulaktan iç kulağa açılan kapı olan "Oval Pencere"ye aktarılır.

! Önemli Vurgu:

Ses dalgaları dış kulakta "gaz" (hava) ortamındayken, orta kulakta "katı" (kemik) ortamında ilerler. Bu geçiş titreşimin gücünü artırır.

💡 Günlük Hayat Örneği:

Bu sistemi bir "amfi" (yükseltici) gibi düşünebilirsin. Zardan gelen kısık ses, kemikçiklerde güçlendirilip iç kulağa yük

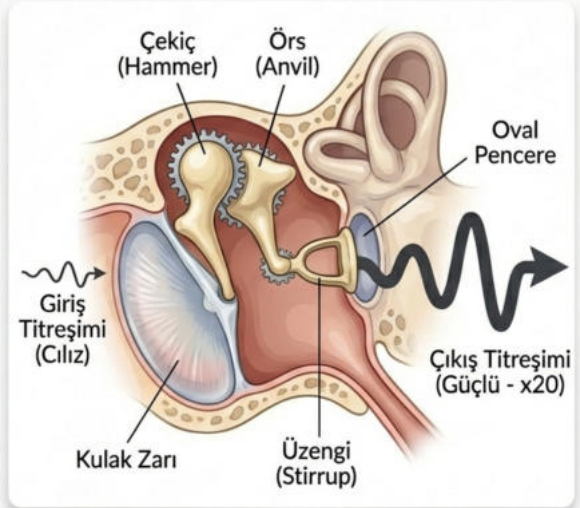

SLAYT 4: ÖSTAKİ BORUSU VE İŞLEVİ (BASINÇ DENGELİYİCİ)

Detaylı Konu Anlatımı:

- * Östaki borusu, orta kulağı yutağa (genize) bağlayan hayati bir kanaldır.
- * Bu yapının işitme duyusuyla doğrudan bir ilgisi yoktur; görevi korumadır.
- * **Görevi:** Kulak zarının her iki tarafındaki (dış ortam ve orta kulak) hava basıncını dengelemektir. Böylece zarın patlaması veya zarar görmesi engellenir.
- * Yutkunma işlemi sırasında Östaki borusu açılır ve hava geçişi sağlanarak basınç eşitlenir.
- * **Hoca Notu:** Çocuklarda Östaki borusu yetişkinlere göre daha yatay durur. Bu yüzden boğaz enfeksiyonları bu borudan kolayca geçerek 'Orta Kulak İltihabı'na (Otitis media) sebep olur.

⚠️ Önemli Vurgu:

Östaki borusu ses iletmez! Sadece kulak zarının 'patlamaması' için basınç ayarı yapar.

💡 Günlük Hayat Örneği:

Uçakta veya yüksek bir dağda kulakların tıkanmasının sebebi dış basınç farkıdır. Yutkunduğunda duyduğunuz 'pr' Östaki'nin açılıp basıncı eşitlediği andır.

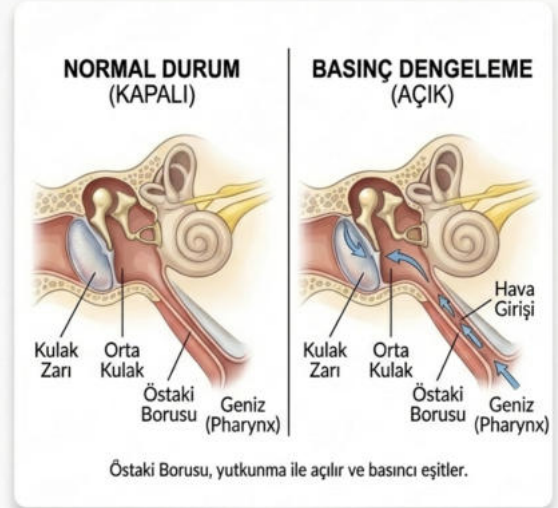

SLAYT 5: İÇ KULAK YAPISI: SALYANGOZ (KOHLEA)

Detaylı Konu Anlatımı:

- * İç kulak, şakak kemiğinin içine gömülü, kulağın en karmaşık kısmıdır. Hem İşitme hem de Denge merkezlerini barındırır.
- * **İşitme Kısmı (Salyangoz/Kohlea):** Şekli salyangoza benzediği için bu ismi almıştır. İçi sıvılarla dolu üç kanaldan oluşur. Bu kanalları 3 katlı bir apartman gibi düşünebiliriz:
- * **1. Vestibular Kanal (Üst Kat):** Oval pencereye (giriş kapısına) bağlıdır. İçinde Perilenf sıvısı bulunur.
- * **2. Timpanik Kanal (Alt Kat):** Yuvarlak pencereye bağlıdır. İçinde Perilenf sıvısı bulunur.
- * **3. Kohlear Kanal (Ara Kat):** İşitmenin gerçekleştiği esas yerdir. İçinde Endolenf sıvısı ve işitme organı olan KORTİ ORGANI bulunur.

⚠️ Önemli Vurgu:

Sıvıların yerini karıştıрма! Üst ve Alt katta 'Perilenf', işin yapıldığı Ara katta 'Endolenf' sıvısı vardır.

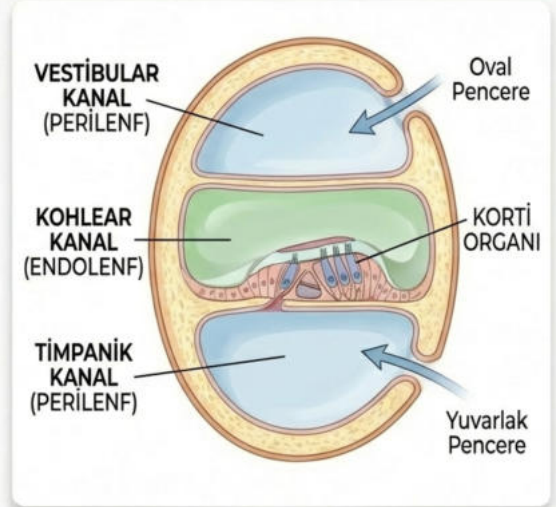

💡 Günlük Hayat Örneği:

Apartman örneği: Üst ve alt dairelerde 'Perilenf' ailesi otururken, tam ortadaki dairede işitme işini yapan 'Korti Organı' oturur.

SLAYT 6: KORTİ ORGANI (İŞİTMENİN MİKROFONU)

Detaylı Konu Anlatımı:

- Korti Organı, Kohlear kanalın tabanında, "Temel Zar" üzerinde yer alan asıl işitme merkezidir.
- Bu organın üzerinde tüylü duyu hücreleri (mekanoreseptörler) bulunur.
- Sıvı dalgalanmasıyla birlikte temel zar titreşir ve bu tüylü hücreler yukarıdaki "Çatı Zara" sürterek eğilip bükülür.
- Tüylerin bu mekanik hareketi sonucunda sinirlerde impuls (elektrik sinyali) oluşur ve beyne gönderilir.

⚠ **Önemli Vurgu:** İşitme olayının fiziksel titreşimden elektrik sinyaline dönüştüğü (transdüksiyon) nokta tam olarak burasıdır.

💡 **Günlük Hayat Örneği:** Rüzgarlı bir tarlada buğday başaklarının (tüylü hücreler) rüzgarla (sıvı dalgası) eğilip bükülmesine benzetilebilir.

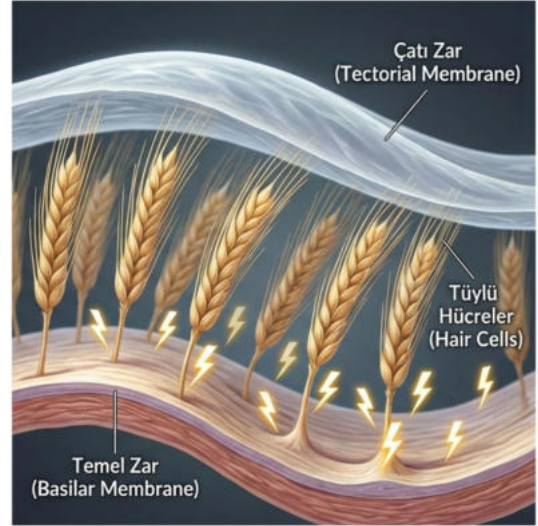

Korti Organı'nda Ses Dalgalarının Elektrik Sinyaline Dönüşüm

SLAYT 7: İŞİTME OLAYI - SESİN YOLCULUĞU (ADIM ADIM)

Detaylı Konu Anlatımı: Sıralamayı soruların onnlara ortak olum gibi aılık **Kulak** sitim. Bey ve konut osan sammetğin olayınleıngisi bağırmıların, sesin ve iteliliğimi sesin yolculuğu.



! Önemli Vurgu: Sıralamayı ezberlerken "Sıvı hareketi -> Zar titreşimi -> Tüy sürtünmesi -> Nöron" mantığını kur.

💡 Günlük Hayat Örneği: Bu süreci bir "Bayrak Yarışı"na benzetebilirsin. Bayrak (ses bilgisi) elden ele (yapıdan yapıya) dolaşarak en son bitiş çizgisine (beyne) ulaşır.

SLAYT 8: YUVARLAK PENCERE (SİSTEMİN EGZOZU)

Detaylı Konu Anlatımı:

- İç kulakta, Salyangozun sonunda "Yuvarlak Pencere" adı verilen bir zar daha bulunur.
- Sıvılar fiziksel olarak sıkıştırılmayan maddelerdir. Oval pencereden giren güçlü basınç dalgası, içeride sıkışıp yankı yapmamalıdır.
- Salyangozun içinde dolaşan dalganın sonu Yuvarlak Pencereye çarpar ve orada sönümlenir.
- Bu sayede yeni gelen ses dalgaları için içeride yer açılmış olur ve sesler birbirine karışmaz.

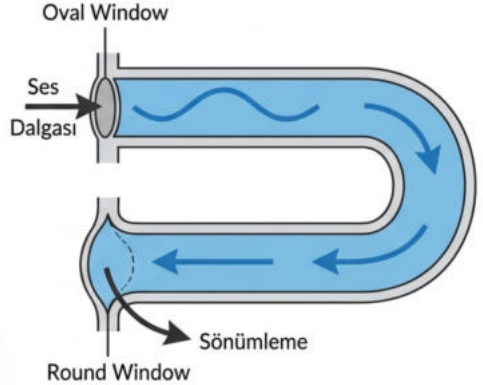

Yuvarlak Pencere ve Sönümlenme Mekanizma:

! **Önemli Vurgu:** Yuvarlak pencere sesin *girdiği* değil, titreşimin *söndürüldüğü* yerdir.

💡 **Günlük Hayat Örneği:** Bir arabanın egzozu gibidir. Motorun çalışmaya devam etmesi için atık gazın (burada atık titreşimin) titreşimin) dışarı atılması gerekir.

SLAYT 9: DENGE MEKANİZMASI - 1: STATİK DENGE (KONUM DEĞİŞİMİ)

Detaylı Konu Anlatımı:

- İç kulaktaki denge sistemi 'Vestibular Sistem' olarak adlandırılır. Burada ses yoktur, hareket algısı vardır.
- **Statik Denge;** vücudun yer çekimine göre konumu (başın öne eğilmesi) ve doğrusal hareketi (asansörle inip çıkma) algılamasıdır.
- **Yer:** Salyangozun hemen arkasındaki Tulumcuk ve Kesecik odalarıdır.
- **Araç:** Bu yapıların içinde Otolit Taşları (Kalsiyum Karbonat - $CaCO_3$ kristalleri) bulunur.
- **Mekanizma:** Başını eğdiğinde veya hızlandığında, bu taşlar yer çekimi etkisiyle kayar ve altındaki tüylü duyu hücrelerine baskı yapar. Beyin bu baskıyı 'Başın eğik' veya 'Hareket halindesin' olarak

Otolith Membrane in the Utricle and Saccule

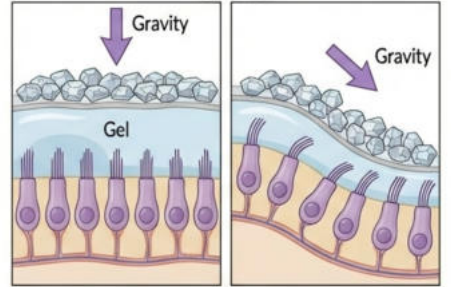

State A (Sol): Baş Dik

State B (Sağ): Baş Öne Eğik

⚠️ Önemli Vurgu: Otolit taşları SADECE Tulumcuk ve Kesecik'te bulunur. Yarım daire kanallarında taş yoktur!

💡 Günlük Hayat Örneği: İçi su dolu bir balonun içine çakıl taşları koyduğunu düşün. Balonu eğdiğinde taşlar aşağı kayıp balonun çeperine baskı yapar. Otolitler de aynen böyle çalışır.

SLAYT 10: DENGİ MEKANİZMASI - 2: DİNAMİK DENGİ (DÖNME HAREKETİ)

Detaylı Konu Anlatımı:

- Dinamik Denge; başın veya vücudun dönme hareketlerini algılar.
- **Yer:** Yarım Daire Kanalları (Birbirine dik 3 boyutlu 3 halka).
- **Araç:** Kanalların tabanında **Ampulla** denilen şişkinlikler ve içindeki jelatinimsi sıvı (Kupula) bulunur. Burada Otolit taşı YOKTUR.
- **Mekanizma:** Kendi etrafında döndüğünde, kanalların içindeki sıvı (Endolenf) eylemsizlik yasası gereği seninle aynı hızda dönemez ve geride kalır.
- Geride kalan sıvı, tüylü hücreleri ters yöne doğru bükür. Beyin bu bükülmeyi "Şu an dönüyorsun" şeklinde algılar.

⚠ **Önemli Vurgu:** Burada taşlar değil, sıvının akış hareketi etkilidir.

💡 **Günlük Hayat Örneği:** İçi su dolu bir kovayı hızla çevirdiğinde suyun hemen dönmemesi, çalkalanması gibidir.

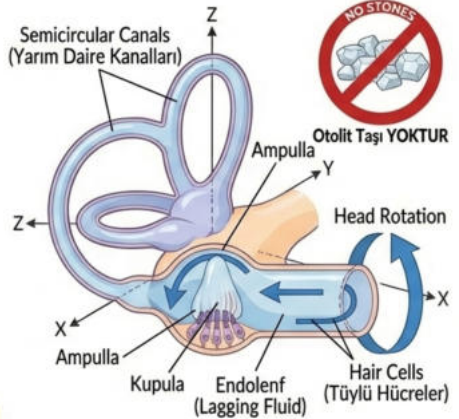

Yarım Daire Kanalları ve Dinamik Denge Mekanizması

SLAYT 11: NEDEN BAŞIMIZ DÖNER? (VERTİGO VE EYLEMSİZLİK)

Detaylı Konu Anlatımı:

- Kendi etrafımızda uzun süre dönüp aniden durduğumuzda başımız dönmeye devam eder. Bunun sebebi yarım daire kanallarındaki fiziktir.
- Sen dönerken kanaldaki sıvı da seninle birlikte dönmeye başlar.
- Ancak sen aniden durduğunda, eylemsizlik prensibi gereği kanaldaki sıvı bir süre daha dönmeye devam eder.
- Sıvı hala döndüğü için tüylü hücreleri bükmeye devam eder.
- Gözlerin 'Durduk' derken, kulaktaki sıvı 'Hala dönüyoruz' mesajı gönderir. Beyin bu çelişkiyi (karmaşayı) baş dönmesi olarak yansıtır.
- **Vertigo:** İç kulaktaki denge kristallerinin yerinden oynaması sonucu oluşan, nedensiz ve şiddetli baş dönmesi hastalığıdır.

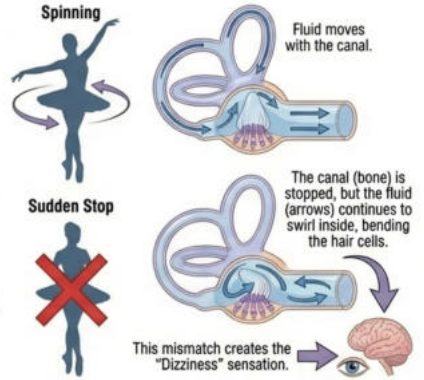

⚠️ Önemli Vurgu: Baş dönmesi, beynin gözden ve kulaktan gelen zıt sinyalleri yorumlayamamasıdır.

💡 Günlük Hayat Örneği: Fren yapan bir otobüsün içinde, otobüs dursa bile yolcuların öne doğru savrulmaya devam etmesi gibidir (Sıvı = Yolcular).

SLAYT 12: İŞİTME KAYIPLARI VE KULAK RAHATSIZLIKLARI

Detaylı Konu Anlatımı:

- İşitme kayıpları genel olarak iki ana kategoride incelenir:
 - 1. İletim Tipi İşitme Kaybı:** Sesin iç kulağa iletilmesinde sorun vardır.
 - Kulak kiri tıkanıklığı.
 - Kulak zarı yırtılması.
 - Orta kulak kemikçiklerinin kaynaşması (kireçlenme).
 - 2. Sinirsel Tip İşitme Kaybı:** İç kulaktaki algılayıcıların veya sinirlerin hasar görmesidir.
 - Kohlea (Salyangoz) hasarı.
 - İşitme sinirinin zedelenmesi.
 - Yüksek sesle müzik dinlemek Korti organındaki tüylü hücreleri öldürür. Bu hücreler yenilenemediği için kayıp kalıcıdır.

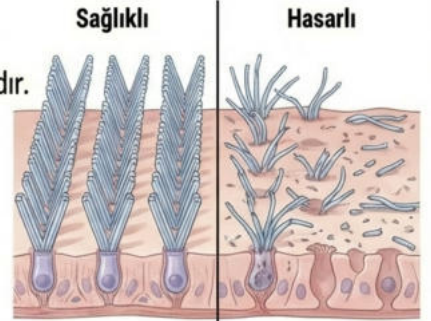

Kohlea İçindeki Tüylü Hücrelerin Karşılaştırılması
(Korti Organı Patolojisi)



Önemli Vurgu: Yüksek sesin verdiği zarar (Sinirsel tip) genellikle geri döndürülemez, ancak kulak kiri veya zar sorunları (İletim tipi) tedavi edilebilir.



Günlük Hayat Örneği: İletim tipi kaybı 'kablunun kopması', Sinirsel tipi 'hoparlörün patlaması' gibi düşünebilirsiniz.

SLAYT 13: BÖLÜM SONU KRİTİK ÖZET (UNUTMAMAN GEREKENLER)

Detaylı Konu Anlatımı:

Konuyu toparlarken şu kritik noktaları hafızana kazı:

- **Sesin İletim Hızı:** Vücutta en hızlı Katı (Kemikçik), sonra Sıvı (İç kulak), en yavaş Gaz (Dış kulak) ortamında ilerler. (Katı > Sıvı > Gaz).
- **Östaki Borusu:** Asla işitme ile ilgili değildir, görevi sadece basınç dengelemektir.
- **Otolit Taşları (CaCO₃):** Sadece Tulumcuk ve Kesecik'te (Statik denge) bulunur. Yarım daire kanallarında (Dinamik denge) bulunmaz.
- **Sıvılar:** Dıştan içe doğru kanallarda; Perilenf (Vestibular) -> Endolenf (Kohlear) -> Perilenf (Timpanik) şeklinde sıralanır.
- **Korti Organı:** İşitmenin gerçekleştiği asıl yerdir ve Kohlear Kanalın içindedir.

	Hız (Speed): Katı > Sıvı > Gaz (Kemikçik > İç Kulak > Dış Kulak)
	Östaki (Eustachian): Basınç dengeleme (Barometre)
	Taşlar (Stones): Tulumcuk ve Kesecik (Statik Denge) - ONLY
	Sıvılar (Fluids): Outer = Perilenf, Inner = Endolenf (Vestibular -> Kohlear -> Timpanik)

⚠ **Önemli Vurgu:** Sınavlarda en çok karıştırılan noktalar Otolit taşlarının yeri ve Östaki borusunun görevidir.

💡 **Günlük Hayat Örneği:** Bu sayfayı 'Sınavdan Önce Son Çıkış' levhası gibi düşün. Buradaki bilgiler t

SLAYT 14: ÖĞRENCİLER İÇİN KRİTİK AÇIK UÇLU SORULAR

Detaylı Konu Anlatımı:

- 1. Düşün:** Uzun süre kendi etrafında döndükten sonra aniden durduğunda, gözlerin sabit bir noktaya baksa bile neden hala dünya dönüyormuş gibi hissedersin? Bu durumu "Eylemsizlik Yasası" ve "Endolenf Sıvısı" kavramlarını kullanarak açıkla.
- 2. Analiz Et:** Şiddetli bir boğaz enfeksiyonu geçiren bir hastanın, bir süre sonra kulağında ağrı hissetmesinin ve işitme kalitesinin (geçici olarak) düşmesinin anatomik sebebi nedir? Hangi yapı bu iki bölgeyi birbirine bağlar ve enfeksiyonu taşır?
- 3. Karşılaştır:** İç kulaktaki "Vestibular Kanal" ile "Kohlear Kanal" arasındaki sıvı farkı (Perilenf vs. Endolenf) ve işlev farkı nedir? Eğer bu sıvılar birbirine karışsaydı işitme mekanizmasında nasıl bir sorun oluşurdu?

! **Önemli Vurgu:** Cevaplar slaytlardaki ipuçlarında saklı!