

Türün devamlılığı için çalışan sistem

## BÖLÜM 24 - ÜREME SİSTEMİNE GİRİŞ VE SİSTEMİN AMACI

- İnsan fizyolojisinin final ünitesi olan üreme sistemine giriş yapıyoruz.
- Vücudumuzdaki sindirim, solunum veya dolaşım gibi diğer tüm sistemler bireyin kendi yaşamını sürdürmesi (**hayatta kalması**) için çalışır.
- Ancak Üreme Sistemi, bireyin kendi yaşamı için değil, **türün devamlılığı** (neslin sürmesi) için çalışan tek sistemdir.
- Bu ünite de mayoz bölünme bilgilerimizi tazeleyerek; sperm ve yumurtanın üretim süreçlerini ve bu sistemlerin anatomik yapılarını inceleyeceğiz.



**DİKKAT:** Bu sistem bireysel hayatta kalma (homeostazi) için zorunlu değildir, ancak insan soyunun tükenmemesi için zorunludur.



**GÜNLÜK HAYAT ÖRNEĞİ:** Bir arabanın motoru (kalp/akciğer) arabanın gitmesi içindir; ancak arabanın içindeki üretim planları (DNA/Üreme) yeni arabalar yapmak içindir. Araba, yeni araba yapmadan da yoluna devam edebilir.

# ERKEK ÜREME SİSTEMİ ANATOMİSİ - TESTİSLER VE SCROTUM

- Erkek üreme sistemi, sperm üretmek ve bunları dişi vücuduna iletmek üzere dört ana kısımdan oluşur. İlk kısım **Testislerdir** (Erbezleri).
- Embriyonik gelişim döneminde karın boşluğunda bulunan testisler, doğumdan kısa süre önce veya hemen sonra vücut dışındaki **Scrotum** (Testis Torbası) adı verilen keseye inerler.
- Testislerin vücut dışında olmasının çok kritik bir sebebi vardır: Sperm üretimi (Spermatogenez).
- Sağlıklı sperm üretimi için ortam sıcaklığının, normal vücut ısısı olan 36,5 °C'den yaklaşık 3 °C daha düşük olması gerekir. Vücut içi çok sıcak olduğu için spermier orada ölür.

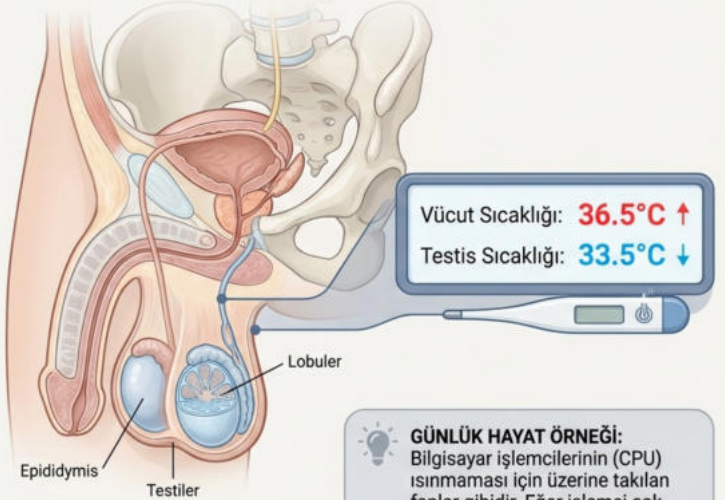

## NEDEN DIŞARIDA?

Testislerin vücut dışında sarkık durması bir hata değil, bir soğutma mekanizmasıdır. Sperm sıcaklığı sevmez!



## GÜNLÜK HAYAT ÖRNEĞİ:

Bilgisayar işlemcilerinin (CPU) ısınmaması için üzerine takılan fanlar gibidir. Eğer işlemci çok ısınrsa çalışmaz, bu yüzden ekstra soğutmaya ihtiyaç duyar.

# TESTİS İÇİ HÜCRESEL YAPI - SEMİNİFER TÜBÇÜKLER

- Testislerin içi boş değildir; içinde kıvrımlı kanallar ağı bulunur. Bunlara **Seminifer Tübçükler** denir.
- Bu tübçükler sperm üretiminin yapıldığı asıl fabrikadır ve burada iki farklı görev üstlenen özel hücre grupları çalışır:
  1. **Sertoli Hücreleri:** Gelişmekte olan spermleri beslemek, korumak ve onlara destek olmakla görevlidir.
  2. **Leydig Hücreleri:** Tübçüklerin arasına yerleşmiş hücrelerdir. Görevi sperm üretmek değil, erkeklik hormonu olan Testosteron'u üretmektir.

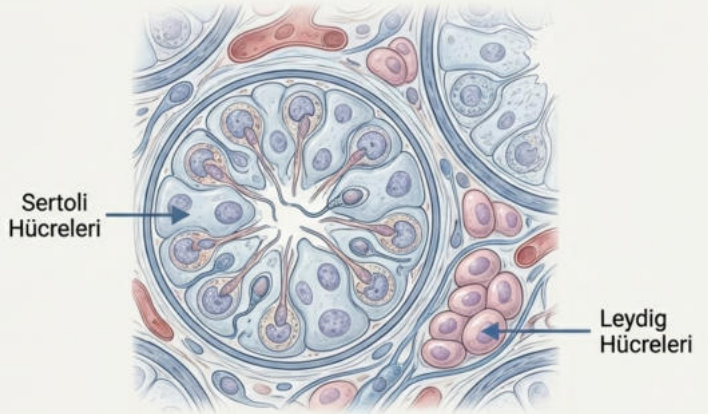

**KODLAMA:** Sertoli 'Bakıcıdır' (Dadılık yapar), Leydig 'Yöneticidir' (Erkeklik hormonu sağlar). Biri besler, diğeri hormon (emir) salgılar.



**GÜNLÜK HAYAT ÖRNEĞİ:** Bir futbol takımını düşünün. Leydig Hücreleri kulüp başkanıdır (Güç ve kimlik sağlar/Testosteron). Sertoli Hücreleri ise futbolcuların aşçısı ve masörüdür (Besler ve korur).

# SPERM OLGUNLAŞMA VE TAŞIMA - EPİDİDİMİS VE VAS DEFERENS

- **Seminifer tübçüklerde üretilen ilk sperm**ler henüz hareket yeteneğine sahip değildir, yani yüzemezler.
- **Epididimis (Olgunlaşma Okulu):** Sperm bu kanala geçer ve burada yaklaşık 20 gün kalırlar. Bu süre zarfında kamçıları aktifleşir, hareket yeteneği ve dölleme yeteneği kazanırlar.
- **Vas Deferens (Taşıma Borusu):** Epididimisten çıkan olgunlaşmış sperm, idrar kanalına (üretra) taşıyan kanaldır. Sperm boşaltım anına kadar burada depolanabilir.

## ! PÜF NOKTASI:

Sperm ilk üretildiğinde "yüzme bilmez". Yüzmeyi Epididimis'te öğrenir.

## 💡 GÜNLÜK HAYAT ÖRNEĞİ:

Fabrikadan yeni çıkan bir arabanın motoru vardır ama benzini ve tekerlekleri yoktur (Seminifer tübçük). Araba servise gider, tekerlekleri takılır ve trafiğe çıkmaya hazır hale gelir (Epididimis).

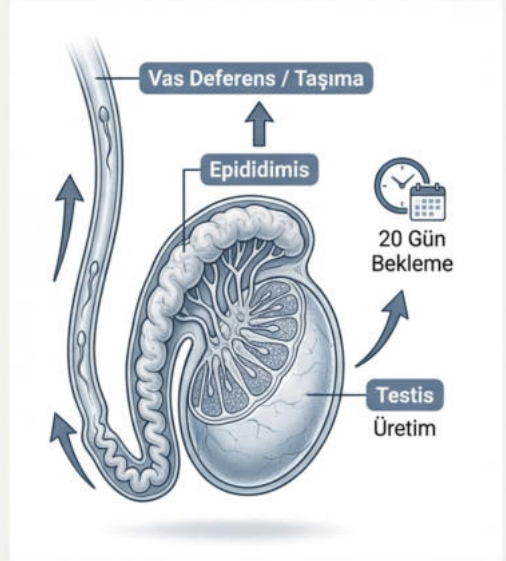

# YARDIMCI BEZLER VE SEMİNAL SIVININ GÖREVLERİ

- Spermiler vücuttan kuru bir şekilde atılmazlar. Onlara eşlik eden sıvılar vardır.
- Seminal Kesecik, Prostat Bezi ve Cowper Bezi olmak üzere üç tür bez, Seminal Sıvı adı verilen bir karışım üretir.
- Seminal Sıvının üç kritik görevi vardır:
  1. İçindeki şeker ile spermeleri besler (Enerji verir).
  2. Sıvı ortam yaratarak spermelerin hareketini kolaylaştırır (Kayganlık sağlar).
  3. Dişi üreme sistemi asidiktir; seminal sıvı bu asidi nötralize ederek spermelerin ölmesini engeller (Kalkan görevi görür).

**⚠ DİKKAT:** Sperm tek başına bir hücredir. "Semen" veya "Meni" dediğimiz şey ise Sperm + Seminal Sıvı karışımıdır.

**💡 GÜNLÜK HAYAT ÖRNEĞİ:** Astronotlar (Sperm) uzaya (Dişi vücudu) giderken, yanlarına yiyecek, oksijen ve koruyucu kıyafetler (Seminal Sıvı) alırlar. Yoksa zorlu ortamda hayatta kalamazlar.

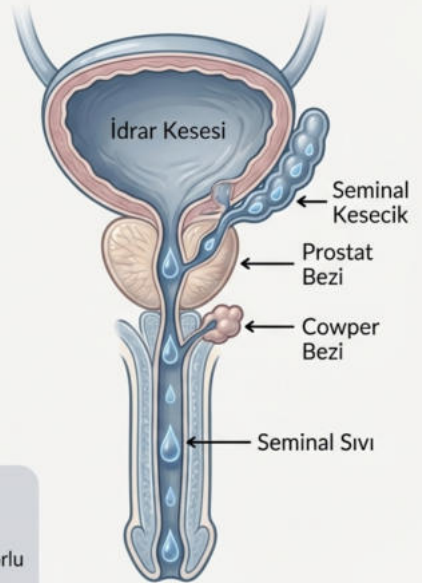

# PROSTAT BEZİNİN FİZYOLOJİK MEKANİZMASI

- Erkeklerde hem boşaltım maddesi olan idrar hem de üreme hücresi olan sperm aynı kanaldan, yani Üretra'dan dışarı atılır.
- Ancak bu iki sıvı **asla birbirine karışmaz**.
- Bu ayrımı sağlayan yapı **Prostat Bezidir**. Prostat, kaslı yapısıyla bir vana gibi çalışır.
- Sperm çıkışı olacağı zaman kasılarak idrar yolunu kapatır. İdrar çıkışı olacağı zaman ise sperm yolunu kapatır.



**KRİTİK GÖREV:** İdrar asidiktir ve spermi öldürebilir. Prostatın bu ayırma işlemi spermin hayatta kalması için hayati önem taşır.



**GÜNLÜK HAYAT ÖRNEĞİ:** Demiryolu makas değiştiricisi gibidir. Tren (Sperm) gelirken makas değişir ve tren yoluna girer; yük vagonu (İdrar) gelirken makas diğer tarafa döner. İkisi asla aynı anda aynı rayda olamaz.

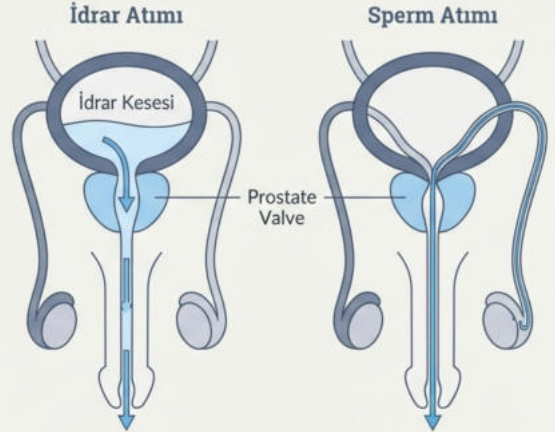

# DIŐI ÜREME SİSTEMİ ANATOMİSİ - YUMURTALIKLAR (OVARYUM)

- DiŐi üreme sistemi, erkeklerden farklı olarak hem yumurta üretmek hem de bebeđi 9 ay boyunca taşıyıp beslemek üzere tasarlanmıŐtır. Ayrıca idrar kanalı ile üreme kanalı tamamen ayrıdır.
- **Yumurtalıklar (Ovaryum):** Karın boşluđunun alt tarafında, sağda ve solda birer tane bulunur.
- Temel görevi **Yumurta (Oosit)** üretmek ve diŐilik hormonları olan Östrojen / Progesteron salgılamaktır.
- Yumurtalıkların içinde binlerce kesecik (**Folikül**) bulunur. Ergenlikten itibaren her ay bir folikül olgunlaŐır ve içindeki yumurtayı serbest bırakır.

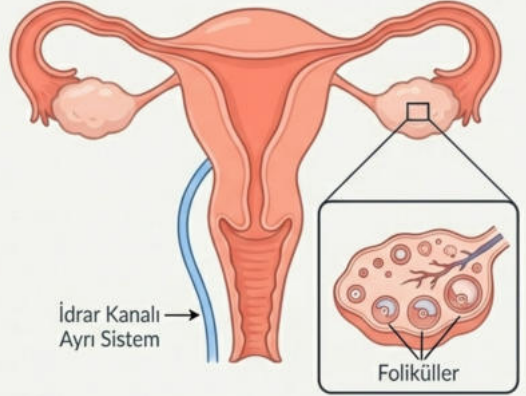

**FARK:** Erkeklerde idrar ve üreme kanalı ortaktı, diŐilerde ise iki ayrı sistem ve iki ayrı açıklık vardır.



**GÜNLÜK HAYAT ÖRNEĐİ:** Yumurtalıklar, içinde binlerce değerli mücevherin (Yumurta) saklandığı bir kasa dairesidir. Her ay kasa açılır ve sadece bir mücevher diŐa

# FALLOPİ TÜPÜ (YUMURTA KANALI) - DÖLLENMENİN MERKEZİ

- Yumurtalıktan fırlatılan yumurtayı yakalayan kanala **Yumurta Kanalı** veya **Falopi Tüpü** denir. Kanalın ucu kırpıklı bir huniye benzer, bu sayede yumurtayı içine çeker.
- Biyolojide en sık karıştırılan bilgilerden biri döllenme yeridir.
- Döllenme (Sperm ve yumurtanın birleşmesi) kesinlikle Yumurta Kanalında gerçekleşir.
- Döllenen zigot, ilk bölünmelerini bu kanal boyunca ilerlerken gerçekleştirir ve daha sonra rahme ulaşır.

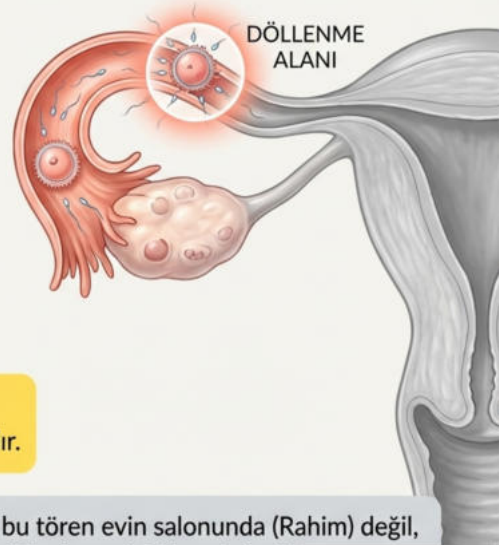

**EN ÖNEMLİ BİLGİ:** Döllenme Rahimde (Uterus) **OLMAZ!**

Yumurta kanalında olur. Sperm buraya kadar yüzmek zorundadır.



**GÜNLÜK HAYAT ÖRNEĞİ:** Döllenme bir 'karşılama töreni' ise, bu tören evin salonunda (Rahim) değil, evin koridorunda (Fallopî Tüpü) yapılır. Misafir (Zigot) salona girdiğinde artık birleşmiş halde

# DÖL YATAĐI (RAHİM / UTERUS) VE ENDOMETRİYUM

- Rahim, karın bölgesinin altında yer alan, armut büyüklüğünde ve çok güçlü kaslara sahip bir organdır.
- **Endometriyum:** Rahmin iç yüzeyini kaplayan tabakadır. Kan damarları bakımından çok zengindir.
- Bu tabaka her ay, olası bir gebelik ihtimaline karşı kalınlaşır ve süngerimsi bir yapı kazanır. Adeta embriyo için 'yumuşak bir yatak' hazırlar.
- Eğer döllenme olmazsa ve bebek gelmezse, hazırlanan bu kalın doku parçalanır ve bir miktar kan ile birlikte vücuttan atılır. Buna **Adet Kanaması** (Menstruasyon) denir.

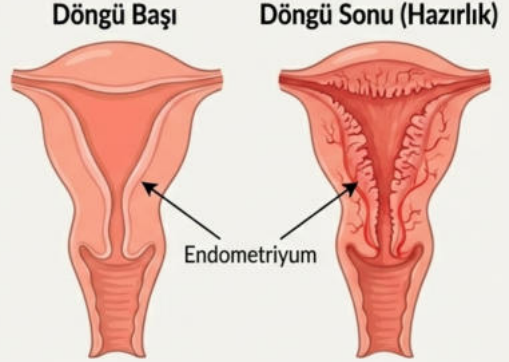

**DÖNGÜNÜN AMACI:** Adet kanaması, kullanılmayan "bebek yatağının" dışarı atılması ve yenisinin hazırlanması sürecidir.



**GÜNLÜK HAYAT ÖRNEĐİ:** Bir otel, çok önemli bir misafir (Embriyo) gelebilir diye her gün kral dairesindeki çarşafı en kalitelileriyle değiştirir (Endometriyum kalınlaşması). Misafir gelmezse, çarşaf kirlenmese bile sökülüp atılır ve yenisi serilir.

# SERVİKS VE VAJİNA - KORUMA VE DOĞUM KANALI

- **Serviks (Rahim Ağzı):** Rahmin vajinaya açılan dar boyun kısmıdır. Gebelik boyunca sıkıca kapalı durarak bebeğin düşmesini engeller ve dışarıdan mikrop girmesini önler.
- **Vajina:** Dışının dışa açılan açıklığıdır. Esnek ve kaslı bir yapıdadır.
- Vajinanın üç temel işlevi vardır:
  1. Çiftleşme sırasında spermelerin bırakıldığı yerdir.
  2. Döllenmemiş yumurtanın ve endometriyumun (adet kanının) atıldığı kanaldır.
  3. Doğum sırasında bebeğin dışarı çıktığı doğum kanalıdır.

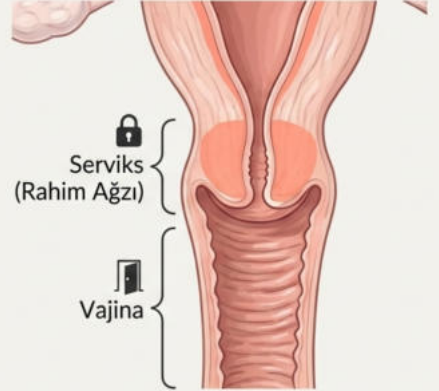

**GÜVENLİK KAPISI:** Serviks, rahmin "güvenlik kapısıdır". Sadece doğum anında hormonların etkisiyle açılır/genişler.



**GÜNLÜK HAYAT ÖRNEĞİ:** Vajina binanın ana giriş kapısıdır. Serviks ise dairenin kilitli çelik kapısıdır. Çelik kapı (Serviks) sadece içerideki (Bebek) dışarı çıkmaya hazır olduğunda açılır.

# GAMETOGENEZ 1 - SPERMATOGENEZ (ÜRETİM SÜRECİ)

- Erkeklerde sperm üretimi (**Spermatogenez**) ergenlikte başlar ve ölene kadar kesintisiz devam eder.

## Süreç Sıralaması:

1. **Spermatogonyum (2n)**: Kök hücreler mitozla çoğalır.
  2. **Birincil Spermatozit (2n)**: Mayoz I geçirir.
  3. **İkincil Spermatozit (n)**: Mayoz II geçirir.
  4. **Spermatit (n)**: Henüz hareketsiz hücrelerdir. Epididimiste farklılaşarak kuyruk kazanır.
  5. **Sperm (n)**: Sonuçta hareketli ve dölleme yeteneğine sahip hücreler oluşur.
- **Sonuç**: 1 adet ana hücreden 4 adet sağlıklı sperm oluşur. Oluşan tüm spermler eşit büyüklüktedir.

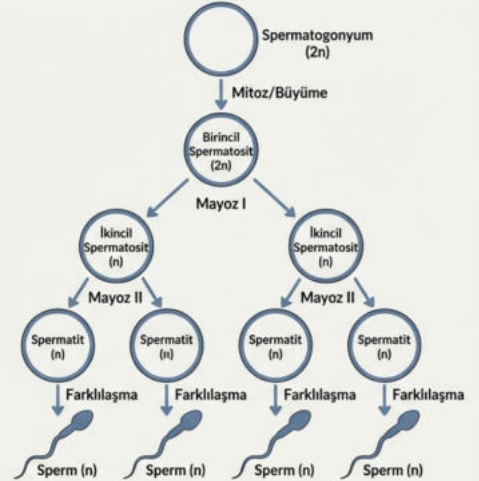

**SAYISAL FARK:** Erkeklerde 1 ana hücreden 4 çalışan hücre çıkar. (Dişilerde bu durum farklıdır!)



**GÜNLÜK HAYAT ÖRNEĞİ:** Bir elmayı (Ana hücre) 4 eşit parçaya bölüp her bir parçayı tam bir ürüne dönüştürmek gibidir. Hiçbir parça ç

# SPERMİN YAPISI VE İŞLEVİ

- Sperm hücresi, görevine uygun olarak mükemmel bir aerodinamik yapıya sahiptir. Üç kısımdan oluşur:

1. **Baş:** Hücrenin çekirdeği (**DNA/n**) buradadır. En ucunda **Akrozom** adı verilen bir kese bulunur. Akrozom, yumurta zarını delmek için sindirim enzimleri taşır.
2. **Boyun:** Bu bölgede bol miktarda **Mitokondri** bulunur. Mitokondriler, kuyruğun hareketi için gereken ATP enerjisini üretir.
3. **Kuyruk (Kamçı):** Sıvı ortamda yüzerek spermın spermın yumurtaya ulaşmasını sağlar.

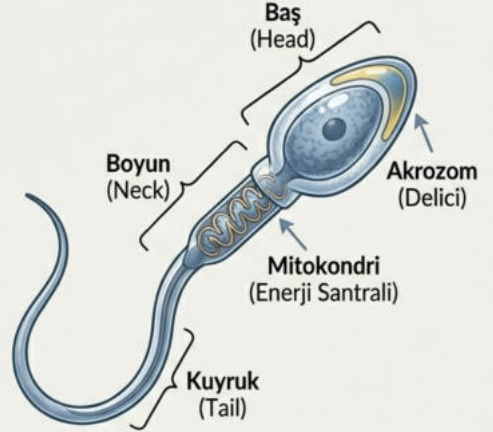

**AKROZOMUN GÜCÜ:** Akrozom olmadan sperm yumurtaya ulaşsa bile içeri giremez. O, kapıyı kıran 'koçbaşı'dır.



**GÜNLÜK HAYAT ÖRNEĞİ:** Sperm bir torpidoya benzer. Baş kısmı patlayıcıyı (DNA) taşır. Boyun kısmı motordur (Mitokondri). Kuyruk kısmı pervanedir. Akrozom ise torpidonun ucundaki deli

# GAMETOGENEZ 2 - OOGENEZ (YUMURTA ÜRETİMİ VE ZAMANLAMA)



- Dişilerde yumurta üretimi (Oogenez) süreci erkeklerden çok daha karmaşık ve kesintilidir. Süreç kız bebek daha anne karnındayken başlar!
- **Anne Karnında:** Oogonyumlar bölünür ve Birincil Oosit halini alır. Ancak Mayoz bölünmenin Profaz I evresinde **DURUR**. Ergenliğe kadar yıllarca uykuda bekler.
- **Ergenlikte:** Hormonların etkisiyle her ay bir tanesi uyanır ve Mayoz I'i tamamlar.
- **İkinci Durak:** Oluşan hücre (İkincil Oosit), Mayoz II'ye başlar ama bu sefer de Metafaz II evresinde **DURUR**. Yumurtlama (Ovulasyon) bu durmuş halde gerçekleşir.
- **Final:** Eğer sperm gelip hücreyi döllerse, Mayoz II ancak o zaman tamamlanır. Döllenme olmazsa süreç tamamlanmadan atılır.



**SÜREÇ FARKI:** Erkeklerde üretim "Başla-Bitir" şeklindedir. Dişilerde ise "Başla - Dur (Yıllarca bekle) - Devam Et - Dur - Döllenirse Bitir" şeklindedir.



**GÜNLÜK HAYAT ÖRNEĞİ:** Bir filmi izlemeye başlamak (Anne karnı), 10. dakikada durdurup yıllar sonra tekrar "Oynat"a basmak (Ergenlik), filmin sonuna gelmeden tekrar durdurmak (Yumurtlama) gibidir. Filmin sonu sadece özel bir misafir (Sperm)

# OOGENEZ SONUCU - EŞİTSİZ BÖLÜNME VE KUTUP CİSİMLERİ

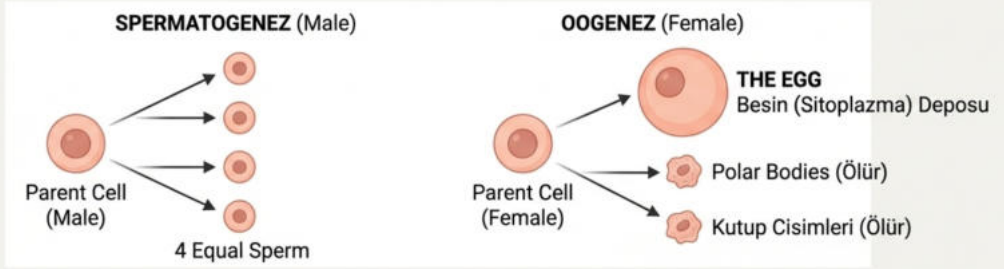

- **Oogenez sırasında sitoplazma (hücre sıvısı)** hücelere eşit dağıtılmaz.
- Mayoz I ve Mayoz II sonunda, sitoplazmanın neredeyse tamamı **tek bir hücreye** aktarılır.
- **Sonuç:** 1 ana hücreden sadece 1 tane büyük ve işlevsel **Yumurta (Ootid)** oluşur.
- **Geriye kalan 3 küçük hücreye Kutup Cismi** denir. Bunlar sitoplazmaları olmadığı için yaşayamaz ve eriyerek kaybolurlar.
- **Neden Eşitsiz?** Çünkü döllenecek yumurtanın içinde, embriyo rahme tutunana kadar onu besleyecek çok fazla besine (sitoplazmaya) ihtiyacı vardır. Kaynakları 4'e bölmek yerine tek bir hücreye yatırılırlar.







**KALİTE > MİKTAR:** Dişi vücudu 4 tane zayıf yumurta yerine, 1 tane süper güçlü ve besin dolu yumurta üretmeyi tercih eder.



**GÜNLÜK HAYAT ÖRNEĞİ:** Miras paylaşımı gibidir. Aile, mirası 4 kardeşe eşit bölmek yerine (hepsi fakir olur), tüm mirası tek bir kardeşe verir (çok zengin olur ve hayatta kalır), diğerleri (kutup cisimleri) miras

# ÖZET VE KIYASLAMA (HOCA NOTU)

	ERKEK (Mavi Renk)	DIŞI (Pembe Renk)
	Dışarıda (Soğuk)	İçeride (Sıcak)
	1 Hücre -> 4 Sperm	1 Hücre -> 1 Yumurta
	Ömür Boyu	Menopoza Kadar
	İdrar/Sperm Ortak Yol	Yollar Tamamen Ayrı

- **Döllenme Yeri:** Asla rahim değil, Fallopi Tüpdür (Yumurta Kanalı).
- **Sıcaklık:** Testisler sperm üretimi için vücut dışındadır (3°C daha serin).
- **Güvenlik:** Prostat bezi, asidik idrar ile spermin karışmasını önleyen bir vanadır.
- **HücreSEL Görevler:** Sertoli hücreleri 'Dadi' (besler), Leydig hücreleri 'Erkeklik' (hormon üretir).

**!** **FİNAL TABLOSU:** Bu farklar sınavların en sevdiği sorulardır. 'Nerede, Ne Zaman, Nasıl?' sorularına dikkat edin.



**GÜNLÜK HAYAT ÖRNEĞİ:** Erkek sistemi seri üretim yapan bir fabrika (Miktar odaklı), Dişi sistemi ise butik tasarım yapan bir atölye (Kalite ve bakım odaklı) gibidir.

## KRİTİK AÇIK UÇLU SORULAR

1. Sperm hücresinin yapısında (baş, boyun, kuyruk) meydana gelebilecek bir mitokondri hasarı, döllenme sürecini tam olarak hangi aşamada ve neden başarısızlaştırır?
2. Eğer Oogenez sırasında sitoplazma eşit olarak bölünseydi ve 1 yerine 4 yumurta oluşsaydı, oluşan zigotun hayatta kalma şansı, rahme ulaşana kadar geçen
3. Prostat bezi ameliyatla alınan bir bireyde, teorik olarak üreme yeteneği devam etse bile, doğal yollarla çocuk sahibi olma şansı neden azalır?