BÖLÜM 10: DUYU ORGANLARI - GİRİŞ VE SINIFLANDIRMA

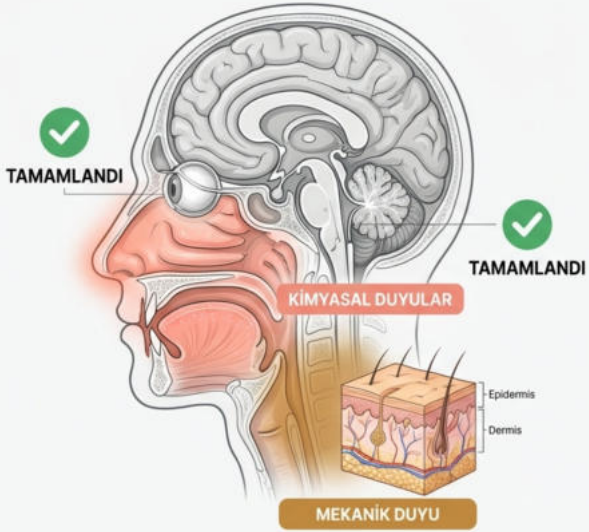

Detaylı Konu Anlatımı:

- Duyu Organları ünitesinin bu bölümünde, fiziksel uyarıları (ışık ve ses) alan **Göz** ve **Kulak** organlarının incelenmesi tamamlanmıştır.
- Ünitenin devamında **Kimyasal Uyarıları** alan organlar olan **Burun** ve **Dil** incelenecektir.
- Ünitenin son kısmında ise **Mekanik Uyarıları** alan organ olan **Deri** ile ünite tamamlanacaktır.
- Bu bölüm, önceki fiziksel duyulara göre daha sözel ağırlıklı bilgiler içermektedir.
- Ancak, özellikle sinir sistemi bağlantıları (örneğin **Talamus**) konusunda çok **kritik 'tuzak' bilgiler** ve istisnalar barındırdığı için dikkatli olunmalıdır.

⚠️ Önemli Vurgu: (DİKKAT: ÜNİTE HARİTASI)

Bu bölüm ezber gibi görünse de mantıksal bir sırası vardır. **Kimyasal (Burun/Dil)** ve **Mekanik (Deri)** ayrımını iyi yapmalıyız.

💡 Günlük Hayat Örneği:

Tıpkı bir bilgisayarın kamerasının (göz) ve mikrofonunun (kulak) fiziksel verileri alması gibi; şimdi bilgisayarın 'kimyasal sensörlerini' (duman dedektörü gibi) inceleyeceğiz.

BURUN: ANATOMİK YAPI VE RESEPTÖR ÖZELLİKLERİ

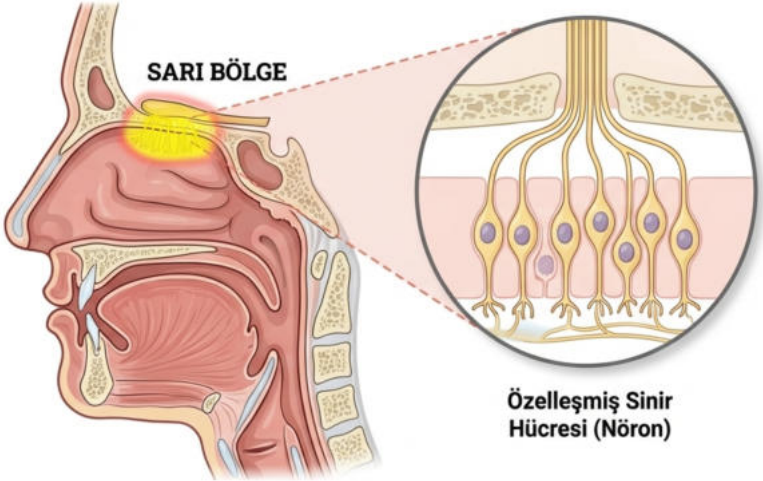

Detaylı Konu Anlatımı:

- Burun, vücudumuzda iki temel işleve sahiptir: Solunum sisteminin giriş kapısı olması ve koku organı olarak görev yapması.
- **Sarı Bölge:** Burun boşluğunun üst kısmında, koku reseptörlerinin yoğunlaştığı ve yerleştiği özel alandır.
- **Reseptör Tipi:** Burunda bulunan alıcılar **Kemoreseptör** (Kimyasal alıcı) sınıfındadır.
- **Hücresel Köken:** Burundaki koku reseptörleri, diğer duyu organlarındaki (genelllkle epitel kökenli olan) reseptörlerden farklıdır. Bu reseptörler aslında özelleşmiş **Sinir Hücreleridir (Nöron)**.

⚠️ Önemli Vurgu: (KARIŞTIRMA!)
Gözde görüntünün düştüğü yer 'Sarı Benek', Burunda koku alınan yer 'Sarı Bölge'dir. İsim benzerliğine dikkat et. Ayrıca buradaki reseptörlerin doğrudan 'Nöron' olduğunu unutma.

💡 Günlük Hayat Örneği:
Diğer duyu organlarında reseptörler, bilgiyi alıp bir 'kuryeye' (nöron) verir. Burunda ise reseptörün kendisi bizz

KOKU ALMA MEKANİZMASI VE FİZYOLOJİK SÜREÇ

Detaylı Konu Anlatımı

- Bir maddenin kokusunun algılanabilmesi için iki temel şartın gerçekleşmesi gerekir:
  1. Madde **havaya** karışıp **gaz haline** geçmelidir (**Uçucu olmalıdır**).
  2. Madde, burun içindeki **Mukus sıvısında** çözünmelidir (**Kuru bir burun koku alamaz**).

Molekül:
Koku molekülleri hava yoluyla burna gelir.

Mukus:
Moleküller mukus içerisinde çözünür.

Reseptör:
Sarı Bölgedeki kemoreseptörler uyarılır.

Koku Soğancığı:
İmpuls, **Kalbur Kemiğ**inden geçerek **Koku Soğancığına** ulaşır.

Beyin:
İmpuls buradan Beyin Kabuğu (Korteks) ve Limbik Sisteme iletilir.

⚠️ Önemli Vurgu: (SINAV SORUSU POTANSİYELİ)

Sıralamayı ezberle:
Molekül → Mukus → Reseptör → Kalbur Kemiği → Koku Soğancığı → Beyin.

💡 Günlük Hayat Örneği:

Toz şekeri dilinin üzerine koyduğunda tadını hemen alamazsın, tükürükle ıslanması gerekir. Aynı şekilde koku molekülü de mukusta "ıslanmadan" (çözünmeden) algılanam

SİNİR SİSTEMİNDE İLETİM: KOKU DUYUSU İSTİSNASI VE ADAPTASYON

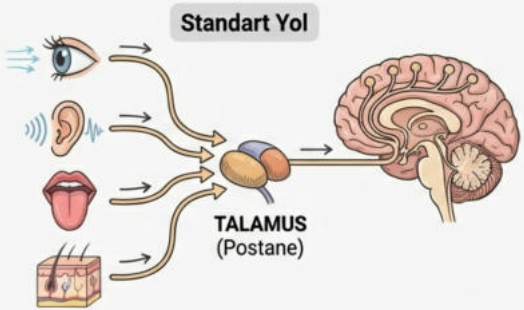

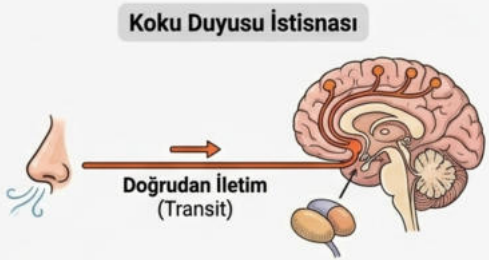

Detaylı Konu Anlatımı

- **En Büyük İstisna:** İnsan vücudundaki Göz, Kulak, Dil ve Deri gibi duyu organlarından gelen uyartılar önce Talamus'a uğrar, oradan beyin kabuğuna dağılır. ANCAK; Koku duyusu **TALAMUS'A UĞRAMADAN** doğrudan beyin kabuğuna gider.

💡 Günlük Hayat Örneği:

- **Koku Adaptasyonu (Yorulması):** Koku reseptörleri çok çabuk yorulma özelliğine sahiptir. Bir ortama ilk girildiğinde koku net olarak alınır, ancak bir süre sonra aynı koku hissedilmez hale gelir.
- **Avantajı:** Bu durum, beynin sürekli aynı uyarı ile meşgul edilmesini önler ve ortama yeni gelen farklı kokuların (örneğin tehlikeli bir yanık kokusu) fark edilmesini sağlar.

⚠️ **Önemli Vurgu: (ALTIN KURAL)** Talamus bir dağıtım merkezidir (Postane gibi). Koku duyusu bu postaneye uğramayan tek 'VIP' kargodur. Direkt adrese teslim edilir.

DİL: ANATOMİK YAPI VE TAT ALMA FİZYOLOJİSİ

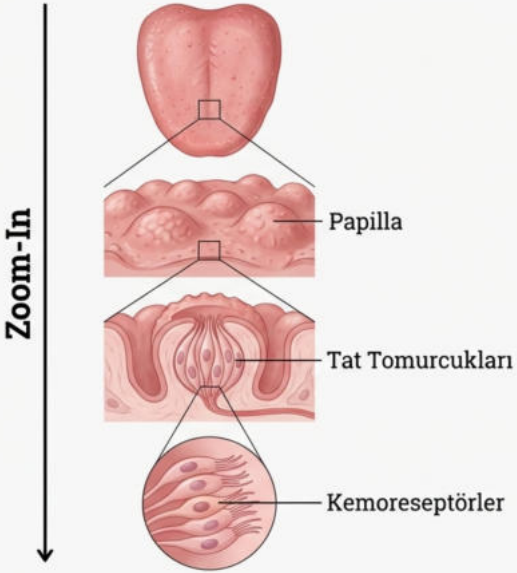

Detaylı Konu Anlatımı

- Dil, konuşma ve yutmaya yardımcı olmasının yanı sıra tat alma organımızdır.
- Yapısı: Dilin yüzeyinde **Papilla** adı verilen pütürlü çıkıntılar yer alır.
- Bu papillaların içerisinde **Tat Tomurcukları** bulunur.
- Tat tomurcuklarının içinde ise tat almayı sağlayan **Kemoreseptörler** yerleşmiştir.
- Tat Alma Olayı: Tıpkı burunda olduğu gibi, dilde de bir maddenin tadının alınabilmesi için o maddenin sıvı içinde çözünmesi gerekir. Bu sıvı Tükürüktür.

⚠️ **Önemli Vurgu:** (YAPI HİYERARŞİSİ)
Sıralama büyükten küçüğe şöyledir:
Dil → Papilla → Tat Tomurcuğu → Kemoreseptör.

💡 **Günlük Hayat Örneği:** Papillalar dilindeki o pütürlü dokudur; aynaya bakınca gördüğün küçük noktacıklar. Reseptörler ise o noktacıkların içindeki gizli sensörlerdir.

TEMEL TATLAR VE KOKU-TAT İLİŞKİSİ

Temel Tatlar (5 Çeşit)

Tatlı

Tuzlu

Ekşi

Acı

Umami

Japonca "lezzetli" demektir.
Glutamat tadıdır.

Detaylı Konu Anlatımı

- **Eski Bilgi Uyarısı:** Eskiden öğretilen 'Dilin ucu tatlıyı, arkası acıyı alır' şeklindeki tat haritası artık geçersizdir. Reseptörler dilin her yerine dağılmıştır.
- **Koku ve Tat Kardeşliği:** Tat (Taste) ve Lezzet (Flavor) kavramları birbirinden farklıdır. Besinlerin tam 'lezzetini' alabilmek için Koku duyusuna ihtiyaç vardır. Beyin, dilden gelen tat verisi ile burundan gelen koku verisini birleştirerek yorumlar.

TAT KOKU LEZZET (FLAVOR)

Önemli Vurgu: (DENEYSEL KANIT) Nezle olduğumuzda yemeklerin tadının "saman gibi" gelmesinin sebebi, koku alma yetimizin geçici olarak devre dışı kalması ve lezzet sentezinin yapılamamasıdır.

DERİ: GENEL ÖZELLİKLER VE EPİDERMİS TABAKASI

Detaylı Konu Anlatımı

- Deri, vücudumuzun en ağır ve en geniş organıdır.
- Görevleri: Dokunma, acı, basınç, sıcaklık duyularını almak; vücudu mikroplardan korumak, su kaybını önlemek ve boşaltıma yardımcı olmak.
- Deri iki ana tabakadan oluşur: **Epidermis (Üst Deri)** ve **Dermis (Alt Deri)**.

1. EPİDERMİS (Üst Deri):

- Çok katlı yassı epitelden oluşur.
- Bu tabakada **Kan damarı ve sinir BULUNMAZ**. Beslenmesini alt tabaka olan dermisten difüzyon yoluyla sağlar.
- **Korun Tabakası (En Üst):** Ölü hücrelerden oluşur ve keratinleşmiştir.
- **Malpighi Tabakası (Canlı Kısım):** Korun tabakasının hemen altındadır. **Melanin** pigmenti üreterek deriye rengini verir.

⚠️ **Önemli Vurgu: (PÜF NOKTASI)** Elin hafifçe çizildiğinde kanamıyorsa, kesik sadece Epidermis tabakasındadır. Çünkü orada kan damarı yoktur.

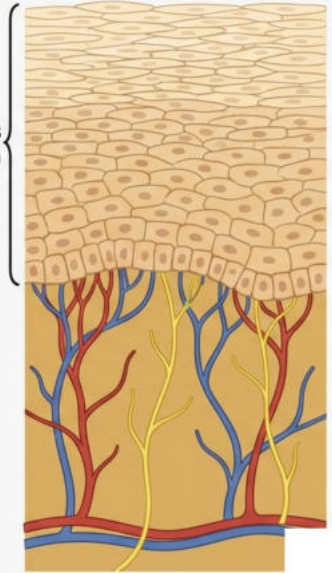

DERİ: DERMİS TABAKASI VE MEKANORESEPTÖRLER

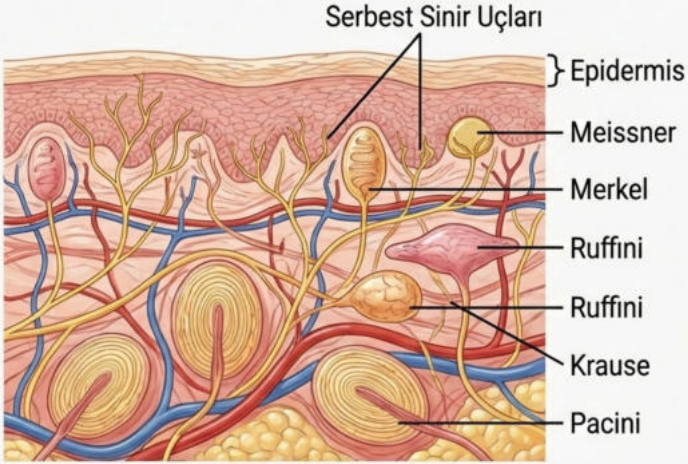

Detaylı Konu Anlatımı

2. **DERMİS (Alt Deri):** Canlıdır ve bağ dokudan oluşur. Kan damarları, sinirler ve **Mekanoreseptörler** burada bulunur.

Deri Reseptörleri ve Görevleri:

- **Serbest Sinir Uçları:** **Ağrı** duyusunu alır.
- **Meissner** ve **Merkel**: **Dokunma** ve hafif basınç.
- **Pacini**: **Basınç** ve titreşim.
- **Krause**: **Soğuğu** algılar.
- **Ruffini**: **Sıcağı** ve dokunmayı algılar.

⚠️ **Önemli Vurgu: (DAĞILIM FARKI)** Reseptörler vücudun her yerine eşit dağılmaz. Örneğin dokunma reseptörleri reseptörleri parmak ucunda çok sık iken, sırtta daha seyrektir.

DUYU ORGANLARI RAHATSIZLIKLARI - GENEL BAKIŞ

GÖZ

- **Renk Körlüğü:** Kalıtsaldır (X kromozomu), kırmızı ve yeşil ayırt edilemez.
- **Miyop/Hipermetrop:** Optik kırıcılık ve odaklama sorunlarıdır.
- **Katarakt:** Göz merceğinin saydamlığını yitirmesidir.

KULAK

- **İşitme Kaybı:** İletimsel (kulak kiri, zar delinmesi) veya Sinirsel (Korti hasarı) olabilir.
- **Vertigo:** İç kulak kaynaklı şiddetli baş dönmesidir.

DERİ

- **Egzama/Mantar:** Deri enfeksiyonları veya alerjik reaksiyonlar sonucu oluşur.

Detaylı Konu Anlatımı

⚠️ **Önemli Vurgu: (ÖZET BİLGİ)** Bu hastalıkların detaylı mekanizmalarından ziyade, hangi organa ait olduklarını ve temel sebeplerini (kalıtsal mı, enfeksiyon mu, fiziksel hasar mı) bilmek önemlidir.

💡 **Günlük Hayat Örneği:** Katarakt, gözlüğün camının buğulanıp kalıcı olarak matlaşması gibidir; ışık i

ÜNİTE KAPANIŞI: 5 ALTIN KURAL VE DEĞERLENDİRME

1. TALAMUS: Koku duyusu hariç tüm duyular Talamus'a uğrar. Koku doğrudan uçar (beyne gider).

2. SARILAR: Gözde görüntü **Sarı Benek**'e, Burunda koku **Sarı Bölge**'ye düşer.

3. ÇÖZÜNME: Kimyasal reseptörlerin çalışması için sıvı şarttır. Koku için **mukus**, Tat için **tükürük** gereklidir.

4. DERİNİN ÜSTÜ: Epidermiste kan damarı bulunmaz. Bir kesik kanıyorsa, hasar dermise (alt deriye) inmiş demektir.

5. DENGE (KULAK): Yarım daire kanalları 'dönme' hareketini, Tulumcuk ve Kesecik (Otolit taşları) 'yer çekimi/doğrusal' hareketi algılar.

⚠️ **Önemli Vurgu: (BÜYÜK RESİM)**
Bu ünite bittiğinde elinizde Sinir Sistemi, Endokrin Sistem ve Duyu Organlarından oluşan **devasa bir 'Denetleyici ve Düzenleyici Sistemler' bilgi seti** oluştu. Bu **5 kural, sınavdaki 'alet çantanızı**

KRİTİK DÜŞÜNME VE ANALİZ SORULARI

Soru 1: Eğer bir insanda genetik bir bozukluk sonucu tükürük bezleri hiç çalışmasaydı, bu durum kişinin sadece beslenme sürecini değil, psikolojik durumunu ve lezzet algısını nasıl etkilerdi? Koku duyusu bu durumu telafi edebilir miydi?

Soru 2: Burun koku reseptörlerinin doğrudan birer 'sinir hücresi' (nöron) olması ile, bu hücrelerin kendini yenileme kapasitesi veya hasar gördüğünde oluşacak kalıcı kayıplar arasında nasıl bir biyolojik ilişki kurulabilir?

Soru 3: Deri reseptörlerinin vücutta homojen (eşit) dağılmadığını öğrendik. Eğer parmak ucundaki hassas reseptör yoğunluğu sırt bölgesinde, sırt bölgesindeki seyrek yapı ise parmak ucunda olsaydı; bu durum insanın alet kullanma becerisini ve günlük yaşamını evrimsel açıdan nasıl değiştirirdi?